



DOKUMENTATION DER SCHNITTSTELLEN

powered by  **FEGIME**
DEUTSCHLAND



ANLEITUNG ZU IDS-CONNECT

FEGIME Deutschland
Marktgemeinschaft im Elektrogroßhandel GmbH & Co. KG

IDS-Connect

Mit IDS lassen sich Katalogdatensätze schnell und einfach austauschen – zwischen ELEKTROonline und Ihrer Software bzw. Warenwirtschaft. Über Ihre betriebseigene Software können Sie sich im Shop anmelden und die gewünschten Produkte auswählen. Jede abgeschlossene Bestellung wird direkt in Ihre Warenwirtschaft importiert!

Inhalt

Kostenlose Dienste für den Datenaustausch mit Großhändlern.

1. Einrichtung	03
2. Nutzung / Aufruf	05
3. Artikel-Deeplink	08
4. Häufig gestellte Fragen (FAQs)	09



KWP Informationssysteme GmbH

Keplerring 7
84030 Ergolding

Tel.: 0871 7008-0
Fax: 0871 7008-34

office@kwp-info.de
www.kwp-info.de

ANLEITUNG ZU IDS-CONNECT

1. Einrichtung

Einrichtung

Voraussetzungen für IDS-Connect 2.0:

Software „kwp-bnWin.net“ (bereits im Grundmodul enthalten) ab Version 7.2 (August 2015)
oder Software „Vaillant winSOFT“ (ohne Zusatzmodule) ab Version 5.2 (September 2015)

Im Programm-Menü unter Optionen -> Artikeldatenbanken/Kataloge:

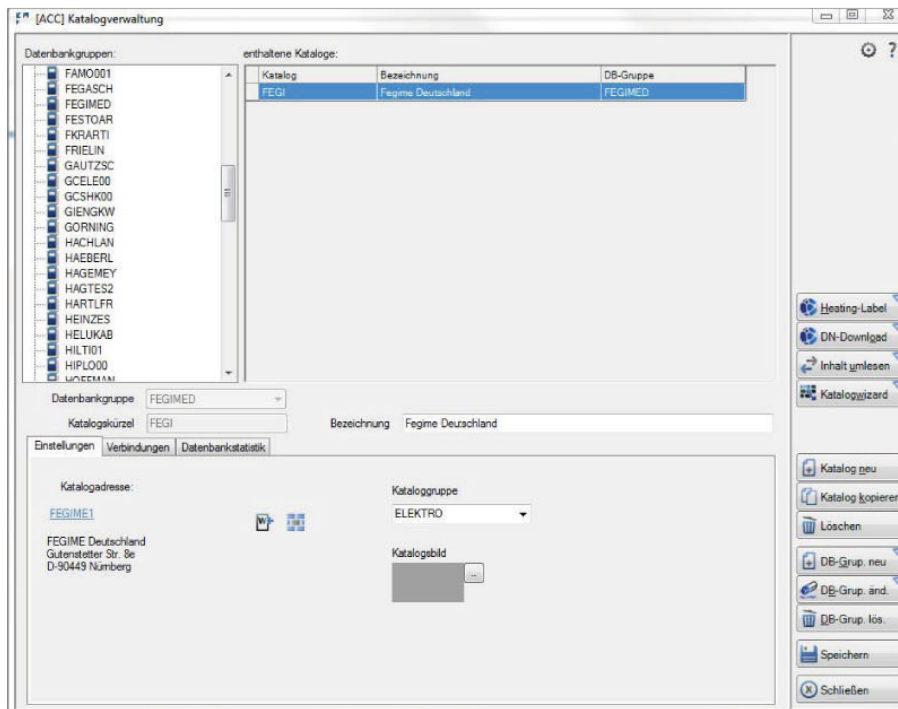

Katalog auswählen und folgende Einstellungen treffen:

1. Reiter „Einstellungen“: Die Katalogadresse verknüpfen
(muss ggf. angelegt werden und als Lieferant gekennzeichnet sein!)
2. Reiter „Verbindungen“ -> „IDS“
3. Reiter Datenaustausch: IDS-Upload einstellen

ANLEITUNG ZU IDS-CONNECT

1. Einrichtung

Hier muss der richtige Großhändler ausgewählt werden:

Dann die vom Großhändler erhaltenen IDS-Zugangsdaten eintragen und übernehmen!



Möchte mehr als ein Benutzer die Schnittstelle benutzen, dann dürfen die Zugangsdaten an dieser Stelle nicht eingegeben werden. Jeder Benutzer bekommt dann automatisch beim Erststart eine Abfrage nach seinen persönlichen Zugangsdaten.

Auswahl	Name	PLZ	Ort	Strasse	Land	ID
<input type="checkbox"/>	Musterfirma GmbH 1	56289	Musterstadt	Musterstraße 1	Deutschland	991
<input type="checkbox"/>	Musterfirma GmbH 2	45682	Musterort	Musterweg 2	Deutschland	991
<input checked="" type="checkbox"/>	Musterfirma GmbH 3	54863	Musterhausen	Mustermeile 3	Deutschland	991
<input type="checkbox"/>	Musterfirma GmbH 4	12256	Musterdorf	Musterplatz 4	Österreich	991

ANLEITUNG ZU IDS-CONNECT

2. Nutzung / Aufruf

Nutzung / Aufruf

Artikelauswahl online, Übertragung des Warenkorbes an kwp-bnWin.net (WKE)

Sie können die IDS Integration nun an jeder Stelle im Programm verwenden, an denen Sie die Artikelauswahl nutzen.

Dort gibt es nun bei ausgewähltem Katalog den zusätzlichen Button „IDS“ auf der rechten Seite.

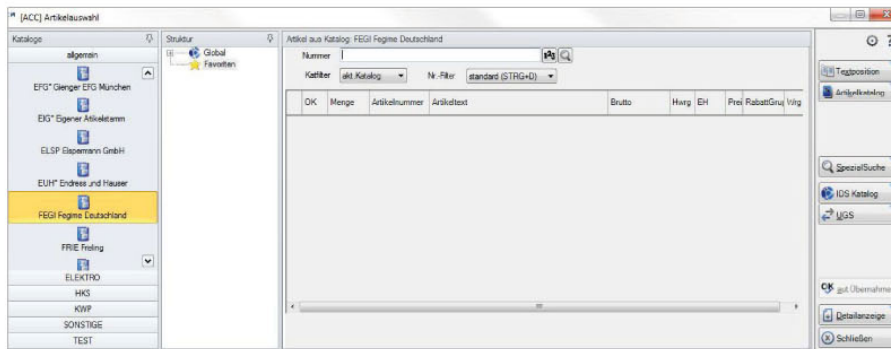

Nach Betätigung des „IDS“-Buttons öffnet sich der Großhandel Online-Shop und Sie werden direkt mit Ihren hinterlegten Zugangsdaten eingeloggt.

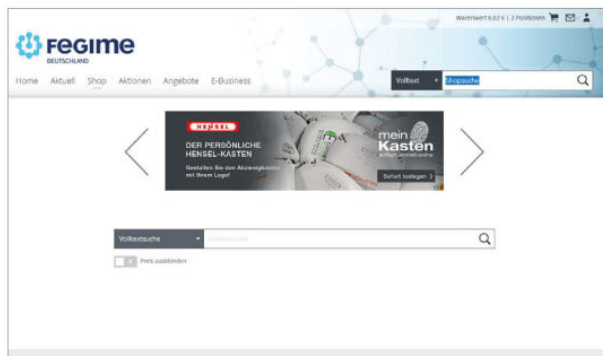

- Dort füllen Sie nun wie gewohnt Ihren Warenkorb.
- Am Ende gehen Sie auf den Menüpunkt „Kopfdaten /Warenkorb absenden“.
- Hier haben Sie die Auswahlmöglichkeit, den Warenkorb nur an die Handwerkssoftware zu übergeben ohne zu bestellen.
- Wenn Sie den Warenkorb an Ihre Handwerkersoftware senden werden die Artikelinformationen aus dem Warenkorb in die lokale Artikelauswahl übertragen.

ANLEITUNG ZU IDS-CONNECT

2. Nutzung / Aufruf

In der Artikelauswahl können Sie die übertragenen Artikel nun per „aut. Übernahme“ in Ihr Leitungsverzeichnis (Regieauftrag, Projekt, Bestellung usw.) übernehmen.

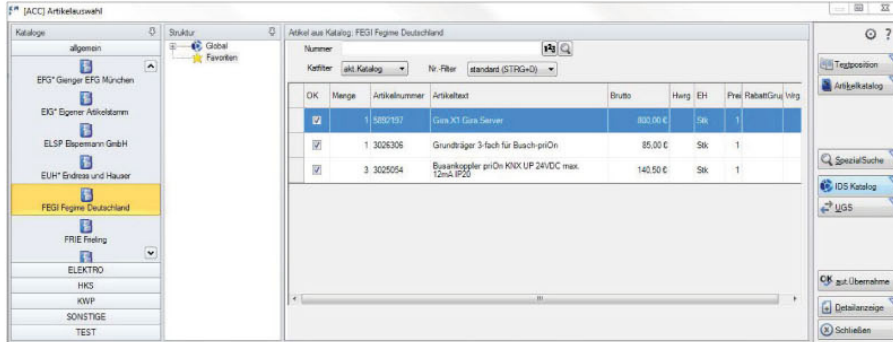

Bestellwesen, Übertragen einer Bestellung aus kwp-bnWin.net an den Großhändler Online-Shop (WKS)

In KWP ist es auch möglich, eine Bestellung an den Großhandel Online-Shop zu übergeben, wobei die in der Bestellung enthaltenen Positionen als Warenkorb übertragen werden.



Voraussetzung: In der Bestellung ist als Lieferant die Adresse des Großhändlers eingetragen. Damit kann das Programm die Verbindung zu den in Punkt 1 hinterlegten Zugangsdaten schaffen.

Eine angelegte Bestellung übertragen Sie mit Hilfe der Funktion „Drucken“ im Bestellwesen von kwp-bnWin.net.

Anstatt die Bestellung auf Papier zu bringen, wählen Sie den Reiter „Online-Bestellung“. Als Voreinstellung treffen Sie hier die Option „IDS-Upload (...)“

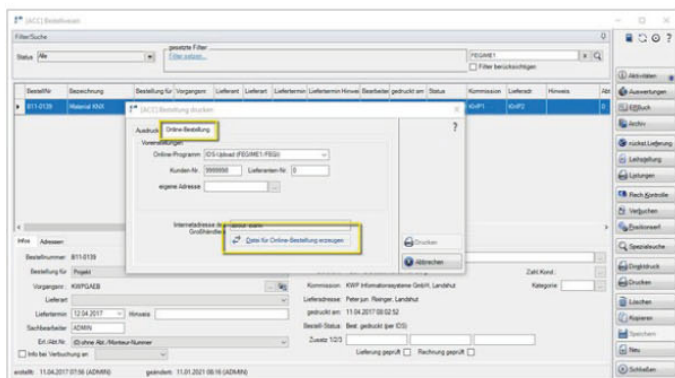

Die Internetadresse des Großhändlers muss hier nicht gefüllt werden.

ANLEITUNG ZU IDS-CONNECT

2. Nutzung / Aufruf

Nach dem Betätigen des Schalters „Datei für Online-Bestellung erzeugen“ wird der Upload gestartet und es öffnet sich der Online-Shop.

The screenshot shows the FEGIME DEUTSCHLAND online shop interface. At the top, there is a navigation bar with links for Home, Aktuell, Shop, Aktionen, Angebote, and E-Business. A search bar is also present. Below the navigation, there are icons for Warenkorbübersicht, Versandstellen, Bestellübersicht, and Bestellbestätigung. The main content area is titled 'Warenkorbübersicht' and contains a table with two items in the shopping cart. The table has columns for Pos., Bezeichnung, Type, Hersteller, Menge, Listenpreis, Preis, and Zeilensumme. The items are:

Pos.	Bezeichnung	Type	Hersteller	Menge	Listenpreis	Preis	Zeilensumme
1.	Mantelleitung 3x1,5qmm grau 100m Ring 1153804	NYM- J3x1,5 ECA	allgemeiner Kabelanbieter	100	per 100 Meter	per 100 Meter	
2.	Mantelleitung 3x1,5qmm grau 500m Trommel 1153805	NYM- J3x1,5 ECA	allgemeiner Kabelanbieter	1	per 100 Meter	per 100 Meter	

At the bottom of the cart, there is a 'Summe' section showing the total price and a button to proceed to checkout. A red box highlights the button 'In Warenwirtschaft übergeben'.

Dort können Sie den Warenkorb absenden und auch die Bestellkopfdaten nochmals ändern.

Nehmen Sie jetzt Änderungen am Warenkorb vor, so werden diese beim Verlassen des Großhandels-Shops automatisch in Ihrer KWP Bestellung aktualisiert.

Nach der Übernahme erhalten Sie in Ihrem „kwp-bnWin.net“ die Meldung „IDS Bestellung erfolgreich ausgelöst“.

Die Informationen zur Bestellung werden im Register *Infos*, im Feld *Bestellstatus* vermerkt.

Im Register *Lieferant* finden Sie die Auftragsnummer des Lieferanten.



Für die Bestellung per IDS ist kein zusätzliches, kostenpflichtiges Modul erforderlich. Bereits mit dem Grundmodul Basis von kwp-bnWin.net oder auch der Standardversion von Vaillant winSOFT ist die IDS-Schnittstelle in vollem Umfang nutzbar!

ANLEITUNG ZU IDS-CONNECT

3. Artikel Deeplink

Artikel Deeplink

Als weitere Funktion der IDS steht der sogenannte Deeplink zur Verfügung.

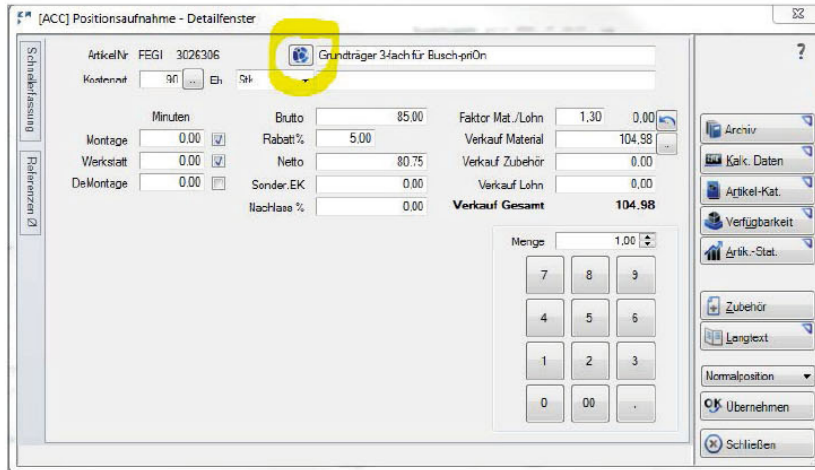

Über den Weltkugel-Button neben der Artikelnummer öffnen Sie die Deeplink Funktion des Großhandels:

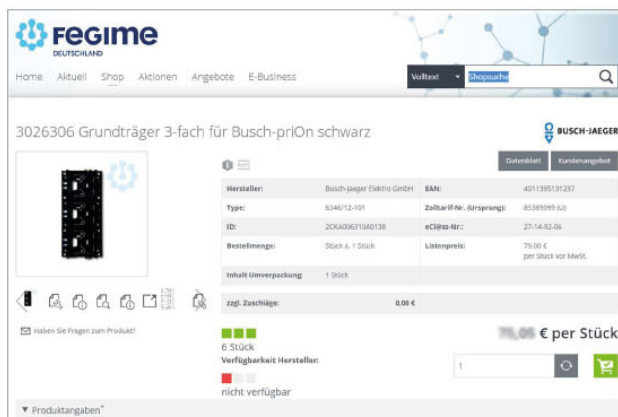

Je nach Möglichkeiten des Großhandels können Sie das dargestellte Bild kopieren und selbstverständlich als Positionsbild in Ihrer Handwerkssoftware einfügen und weiterverarbeiten. Bietet der Großhandel zum Artikel eine Maßzeichnung an, so ist diese an gleicher Stelle einsehbar.

ANLEITUNG ZU IDS-CONNECT

4. Häufig gestellte Fragen (FAQs)

Häufig gestellte Fragen (FAQs)

- Werden die per IDS übertragenen Artikel und Preise auch in meinem lokalen Artikelkatalog abgespeichert?

Ja. Dabei ist zu unterscheiden:

a) der übertragene Artikel existiert bereits im Datenorkatalog:
der übertragene Einkaufs-Preis wird als Sonder-EK im Artikelstamm eingetragen

b) der übertragene Artikel existiert noch nicht im Datenorkatalog:
der Artikel wird mit den übertragenen Daten neu im Katalog angelegt

- Beim Aufruf von IDS kommt jedes Mal eine Warnmeldung des Internet-Explorers: „Das Ausführen von Skripts bzw. ActiveX Steuerelementen, die auf den Computer zugreifen können, wurde für diese Website aus Sicherheitsgründen eingeschränkt. Kann ich diese Sicherheitswarnung ausschalten?“

Ja. Öffnen Sie hierzu im Internet-Explorer „Extras“ -> „Internetoptionen“ -> „Erweitert“, scrollen zum Bereich „Sicherheit“ und setzen den Haken bei „Ausführung aktiver Inhalte in Dateien auf dem lokalen Computer zulassen“.

Nach einem Neustart des Internet Explorers ist diese Warnung dann deaktiviert.



Hinweis: Die IDS Funktion wird automatisch mit dem an Ihrem Arbeitsplatz eingestellten „Standardbrowser“ genutzt. Gute Erfahrungen gibt es hier mit dem Mozilla Firefox, aber auch die meisten anderen Browser sollten (sofern korrekt eingestellt) funktionieren.

HINWEIS: Diese Software unterliegt stetiger Optimierung und Weiterentwicklung. Wir können daher nicht garantieren, dass unsere Anleitung auf dem neuesten Stand ist und übernehmen keine Haftung für deren Richtigkeit. Bitte informieren Sie sich bei Ihrem Softwarehaus über etwaige Änderungen!

